晶報

社址上海望平街 電話九三四二八號

中宣部登記證中字一二二六號

第三千二百五十七號

定報價格 直接訂購中國境內全年四元【紀念期內特價三元】半年二元一角每月四角日本同其餘外國各埠加倍均作大洋計算報資先惠郵費在內郵票加一 分館訂購每月六角餘酌加

今日一張零售大洋一分八厘

內政部登記證警字一五二二號

□中華郵政特准掛號立券按照總包優益寄送之報紙□ □每日發行增刊無定□

廣告刊例 【特別】報頭兩面及上幅橫條價面議【普通】每格計十五字高十九字寬每期一律洋六元半格起碼如指定地位另加【新聞中縫】每格計三十字高十字寬每期洋八元【封面中縫】每格與新聞中縫同每期洋五元

□來件□

胡林翼治黔政略與現在縣政（四）

（曹經沅講述）

□二 胡氏在黔的經歷與環境

貴州知府、照例於所屬州縣兼理司法、胡氏以爲獄訟繁興、都是由於官不理事、使一般宵小之徒、得以乘機敲詐人民、所以一個訟案發生、動輒使無數人家破產、欲免除此種弊病、非切實整頓不爲功、於是嚴訂章程、事事親理、一有案件、立即判斷榜示、因此人人不敢以私相干、絕無壓積的案件、清理積案至三百餘起、一郡全無冤獄、至於文化氣節方面、則倡立義學十數區、採訪節孝八百餘人、悉爲請旌表、開安順二百年來崇尚節孝的風氣、又貴州地方、因歷來管轄的變遷、有所謂插花地帶、而安順尤甚、胡氏周諮博訪之餘、深悉此中弊病、乃上書巡撫痛陳利弊、論貴州境插花情形略云、『貴州府縣、所以多插花者、其故有三、一因於明之衛所、一因於元之土司、一因國初剿撫苗蠻所得之土田、當創制時未暇一一分析致治所在此、而所轄土壤、轉遠隔百里或二三百里者、小民輸將、士子應試、勞費可矜、命案藉道遠而稽延、盜案因交界而推諉、固無論矣、即尋常詞訟、牽連他屬、展轉關移、百無一應、夫州縣之所謂小事、即百姓之大事也、羈候日久、既無以恤其私、證佐不齊、又無由定其讞、往往歷數年而不見一官、經數官而不得一審、怨毒所積、搆成巨衅、此其不便於民也、肘腋之下、皆他境之民、臥榻之旁、悉他人之地、其所應教誨應整飭應修明應捕逐者、皆遠在數百里外、府廳州縣號爲親民之官、縱有良吏留心民瘼、而限於聞見、噤不得施、此其不便於官也、即就安順論之、府領三縣二州、而知府及同知通判、皆有分地、是名爲五屬、實八屬也、八屬之中、插花無慮數十處、其最多者、又莫如安平、鎮寧、華離破碎幾無完壤、思欲逐一檢察、就疆域之形便而截長補短、即錢糧之會計、

益利汽水
渴樂斯鮮橘水 渴樂斯葡萄汁
提神醒腦 消暑解渴
各處均售

勝德織造廠最新出品
鴛鴦湯（呢）
海上名媛新裝的必需品；時髦，美觀。
花色繁備 各大公司均有出售
廠址 小沙渡路四七一號
電話 三一四五四

上海老胡開文沅鎮筆墨文具莊
本號自製松烟油墨精工選造湖水名筆門售批發價極從廉五膽藥墨天生野尤靈著神效端歙古硯八寶印色晶石圖章化平墨盒紫檀紅木玻璃台盤國產名磁水盂筆插中西墨水古今碑帖蘇寧賑冊冷箋宣紙錦綾裱對各種紙張學校文具應有盡有電話購貨快捷簡便荷蒙賜顧竭誠歡迎是爲啓
油畫筆大批發售價極便宜
地址 河南路八十八號至九十號即五馬路南首 棋盤街中五層樓大廈 電話一四四八八
寄售 皮膚癩痢神膏 十年癩痢十日愈神效藥粉 凡患一切皮膚瘡瘰及各種癩痢均著神効

龍虎牌人丹
中國人應服中國人丹
化食清心 祛痧治疫
上海中法大藥房發行

治白濁最快
樂的能
特製樂的能

第卅六期
航空公路建設獎券
七月二日開獎
頭獎廿五萬元
國民政府航空公路建設獎券辦事處發行

茶業叢報社籌備處啓事

茶業叢報、爲各地茶商所共同發起、現正在籌備中、不久便可問世、但在發刊以前、隨時所得關於茶業之消息、留置恐失時效、特自四月十八日起、暫借上海晶報篇幅、陸續發表、關心茶務諸君子、欲快先覩、尚希注意、（茶業叢報社籌備處啓）

附告一 本社歡迎各地通信、如蒙賜函、請寄上海山東路晶報館代收、

附告二 凡欲訂閱晶報者、上海請向各報販購取、外埠附郵票四角、直接函寄晶報館發行部、當照所開地址、按日寄報一個月、

南京路冠生園飲食部
鮮明 烟台特產 新鮮肥大
大蝦 名廚烹製 味妙天下
新鮮 專員採辦 風味鮮美
鰣魚 應時貢獻 及時嘗試
電話 九二七一〇

晶報

售書部啓事

本報自三月三日十五年週紀念日起特設售書部專售各項新舊小說及雜誌專刊物茲將最新書目及售價逐漸披露如後

- 王正廷近言錄 精裝一元 平裝六角
- 馮玉祥政治要電彙編 每冊一元
- 馮玉祥軍事要電彙編 第一二三四編每編價洋四角五分
- 馮玉祥讀春秋左傳劄記 每冊五角
- 中國民族性之解剖 每冊五角
- 世界政治經濟情報第1至10輯每輯大洋一角
- 高潛子太史潛子祝壽文字 每冊小洋四角
- 馮玉祥訓令 每冊一元二角
- 馮玉祥日記 上下編共價洋一元八角

▲金梁著
- 御刻三希堂法帖釋文一部計六本 四元
- 清宮史略 一元二角
- 光宣小紀 八角
- 清帝后外紀 一元二角
- 辛亥殉難記 一元二角

▲包天笑著
- 非小說 一元
- 黃暗銀鐙 八角
- 碧琴小傳 一元
- 降城痛語 四角
- 未來世界 四角
- 犧牲 四角
- 碧海情波記 二角

▲畢倚虹著
- 黑暗上海 每冊五角

▲漱六山房著
- 九尾龜 十二冊 七元二角

▲李涵秋著
- 涵秋 二冊 一元
- 筆記 二角
- 雌蝶影 五角
- 琵琶怨 二角

- 雙鴛血 五角
- 瑤琴夫人 三角

▲陳冷血著
- 俠客談 四角

▲張丹翁著
- 拆白黨 三角

▲葉楚傖著
- 新小說 八角

新式按摩
本院聘有中西女子專門按摩及修理手指甲服務週到招待般勤請駕靜安寺路（近戈登路口）安樂坊內三十四號門牌
內政部衛生署給証 衛生局登記
醫師倪蔭華
重慶路咸益里三百十弄五號 電話 三二五八六

賀爾賜保命
吾人患頭暈目眩腰酸腿軟諸症、每因性內分泌減少所致者比比皆是。國產賀爾蒙製劑『賀爾賜保命』、能使性內分泌旺盛、調節各器之新陳代謝、故對于貧血萎黃、頭眩腰酸、性欲減退、腎虧夢遺、神經衰弱、發育不全、婦女不良諸症、均可用本品之丸劑內服、或用『賀爾賜保命』針藥注射、定得滿意之效果
丸劑 每瓶一百粒五百粒
針藥 每支二西西・每盒五支十支
上海新亞藥廠製造
A-19

在編印中之 寧民攝影集
萬象旗陳 黃寧民君攝影集
全部銅版精美絕倫 封面燙金即將出版
上海法租界民國路三十號 民光藝社啓

華成烟公司出品
美麗牌
有美皆備 無麗不臻
美麗牌較良友靈雲尤爲密切

西人按摩術
西洋女子精於按摩術及能修理手指甲歡迎華人惠臨一試白克路七三八號（近卡德路口）永樂坊壹號公寓

高尚的舞社
由西籍青年女子所主辦研究各國新式之交際舞蹈聘有擅長舞術之外國小姐多位可以實習伴舞備有優美無線電音樂倍覺興奮歡迎華賓試嘗請駕億定盤路一五三號（近大西路口）

精神治療
諸君如覺精神不振。身體委疲。請駕靜安寺路斜橋弄五十二號。一經施術。立能精神舒爽。並備浴室。最合衛生。電氣按摩。有益身心。聘有助手。非常週到。

痰敵 分片露
平喘止嗆 順氣袪風 除痰鎮咳 益肺防癆
上海中西大藥房發行

永昌煤號
本號經售各省原白鑛煤自運杭湖濕台柴炭經理各廠煤球一切家庭燃料均各研究精良志在薄利推銷價目格外迄廉電話購貨迅速零售批發無任歡迎承蒙光顧請臨敝號始知言之不謬也
地址：法租界喇格納路平濟利路口
電話：八一三七一號

實業部登記 建設廳褒獎
曼蘇雞場
分讓世界著名種雞種卵
白色來亨克 黑色米諾加 蘆花洛克 樂島紅 狠山 英種賽克斯 波蘭種 吐綬 日本名古屋
卵用肉用兼用玩賞用各種俱全歡迎預定價目表函索即寄 另有瑞士乳用山羊數十餘頭廉價分讓
蘇州朱家園二十三號

姚佐頓白濁丸
本醫師特製此丸藥性和平無攻伐瀉墜之弊有清毒止痛之功專治新久五淋白濁不論體虛濕熱或花柳傳染有痛無痛均能透膜殺菌藥到病除永不復發請認定姚佐頓老牌庶不致誤每料二元半料一元各大藥房均有售總發行所上海東新橋六馬路口姚佐頓大藥房謹啓

桃花宮浴室按摩院
本院特請經驗宏富手術敏捷之女按摩師數位招待溫柔周到一經施術即覺身心咸暢精神煥發如承各界惠顧不勝歡迎之至
繼續大減價一月
貴州路寧波路轉角中國飯店南

利昌鐘錶行
歐美鐘表 式樣新奇 貨高物美 定價低廉 精工修理 準確可靠 如蒙賜顧 無任歡迎
地址上海貴州路天津路口有德照相館對面

□零　訊□

□中西大藥房函各股東 爲民誼大藥廠招股事

中西大藥房第五屆股東大會決議、以昨年度官紅利所得、全部撥受民誼大藥廠股份、昨將是項決議、分別函知各股東、照大會通過各點辦理、聞民誼大藥廠招股章程、即將印竣、各界如需認股者、可向中西大藥房民誼大藥廠籌備處登記、以俾寄發、該廠股額定五十萬元每股二十元云、

□外　訊□

□北冰洋航線概況

塔斯社莫斯科通信【五月】、本年航季內北冰洋航線總管理處所屬海船、按照計劃將運貨二七五・〇〇〇噸、計全部工作達八〇〇・〇〇〇噸公里、本年直航北冰洋線全程之船舶共七艘、其中莫斯蘇維埃號應由列甯格勒出發經茂曼斯克航畢北冰洋全程抵堪察加之彼得洛拍夫洛夫斯克港、然後于同季內開返茂曼斯克、此爲北冰洋通航以來第一次、本年由西至東之貨運將大有增加、駛往柯里瑪之貨船將爲五艘（一九三六年爲三艘）駛往蒂克西者由五艘增至九艘、駛往諾威克者亦有五艘、破冰船薩柯號將駛往新西比利亞島北部探考 破冰船馬里金號則將往盧道夫島基茨基海峽進行水道測量工作、其他服務總航線之列甯號、業馬克號、里特克號、喀拉辛號則將引導商船駛行浮冰間、本年與歷屆相同、北極岸將有飛機多架出發探察浮冰情形、以作船隊航行之助、是季最初開航之船、東方將于六月間由海參威出發、西方則于七月間由阿企安其爾開行、

余大雄君致九福製藥公司書

九福製藥公司台鑒：敝眷自前年冬間起，因產蓐後，患乾性肋膜炎，變肺結核，旋病傷寒，致肺痨加劇，每日午後潮熱，咳嗽盜汗。飲食不進，幸[illegible]伯庸醫師[illegible]以貴公司新發明之「肺藥一良藥」，注射與內服並用，數閱月後，精神復來，肺疾悉愈，病時最低體重只七十三磅者，今增至一百零六磅半，功效之靈，世所罕有，用特鳴謝，並告病家。晶報余大雄謹啓 民國二十六年

川康整軍業已推動

（秋水）

四川西康整理軍隊、已成自然之勢、川康各軍、除楊森部已奉命移駐黔西外、尚有二百餘團之多、每團一千八百人、亦有四十餘萬、另有保安民團之類、亦在五六十萬以上、前日中央軍政機關、召集川康各軍長駐京負責人員、到署談話、到鄧錫侯之代表（曾震）、楊森之代表「李寰」、劉文輝之代表「冷融」、孫震之代表「劉大元」、李家鈺之代表「李思齊」、諸人、先後申述川康各軍長一致歡迎何部長入川、主持縮編、苟有所命、無不遵從、一面劉湘已由原籍返抵成都、將中央所示六項辦法、通令各縣、預備整理、聞劉文輝將于今秋先到牯嶺見蔣委員長、請示一切、劉文輝如來、劉湘亦勢必出川一行、故川康各軍之整理案、事實上已經推動、川中將領、決無一人能作反對論者、是乃川局之新趨勢也、

讀西安事變迴憶錄

（昆蒙）

凡讀西安半月記者、無不敬服蔣委員長之偉大、而我謂凡讀西安事變迴憶錄者、殆尤無不敬服蔣夫人處事之明決、應變之鎮定、蔣委員長身處危城之中、其堅強不屈之精神、曾不爲之稍挫、甯捐棄其生命、而不肯損傷中華民族之人格、甯犧牲其個人、而但求保全中國整個之國家、故雖在勢迫威脅之下、堅決主張勘亂伐叛之進行、且拒絕接受停戰議和之請求、蓋早置生死於度外、所謂不知有身、但知有國者也、而蔣夫人則認定委員長之安全、與國家之生命、有不可分離之連繫、在現今局勢之下、其能領導全國統一全國者、舍委員長外殆無第二人、假不幸而陷入絕地、民族之本身且生問題、更何有於人格、中國將粉碎不可收拾、又何所謂國家、故既顧念及於民族國家之前途、尤當先顧及委員長生命之安全、其與南京政府諸要人、力爭暫緩討伐之進行、妥覓和平解決之途徑、其識與誠有高人一等者也、要而言之、蔣委員長與南京政府爲主戰論者、而蔣夫人則爲非戰論者、但其非戰、非屈服、非苟就、乃一本其信心與誠意、而出諸以和平之手腕、蓋仍爲民族與國家之前途計也、其尤可敬佩者、當羣讙聚訟之時、仍堅決其信仰、處龍潭虎穴之中、能應付各方若無事、卒之羣魔咸懾服於其談笑之下、而禍變由此立止、此豈惟尋常巾幗所難能、雖鬚眉而亦可謂非常人矣、

野韵

（丹翁）

人事牽率、常減郊遊、卷軸盤桓、亦自无悶、忽焉興發、踽踽尋芳、耳目所接、良有堪以韻語記者、

戶戶礮聲徹。田田水漸肥。鳥尋遷樹友。蝶曬靜柯衣。細草攬鏡穆。狂花上屋飛。好書置行檯。沙路小車歸。

□中國將棋教育協會成立大會主席潘公展君致詞（國際社攝）

白崇禧確將飛廬謁蔣

（西階）

中央第五路軍副總司令白健生將軍入京之訊、自客冬以迄今春、傳之者屢、顧空谷足音、卒未見其翩然蒞止、海內渴望、中樞眷顧、日冀早日首途矣、據六不將軍香港航訊、白於去歲十月蔣委員長駐節黃埔時、即擬覲謁、惟因桂軍三十萬衆復員、責任艱鉅、不能遠離、留待異日、然白嘗事蔣有年、任職參謀長、倚畀甚專、自十八年新鄭車站一別之後、雖信使往還而終嫌暌隔、今以今夏蔣委員長召集大學教授海內名流談話、黨務人員中學校長訓練、濟濟一堂、擬乘此機緣、飛赴廬山、而呈手草之「全國國防計書」、以供采擇、吾人竊願其斷然成行也

益世報終不可失

（侃侃）

天津益世報曾執華北報界牛耳、在十年前天津三大報、益世居首、大公次之、庸報殿軍、各擁有一部份讀者、競爭最爲劇烈、其後益世內部時起紛擾、庸報亦以經理辛濮冰去職、大爲減色、大公乃乘機崛起、「取益世地位而代之」雖曰人爲、究佔天利、迨庸報出售于僞滿、益世主持人亦數番更迭、而大公之根基更固、去冬綏遠抗戰、益世與大公仍力圖掙扎、益世駐綏特派記者王廷紳、具豐富採訪經驗、時大公特派記者爲長江、新聞角逐至烈、長江以寫作勝、新聞則王廷紳勝利、羣謂益世雖老猶堪與大公一拼也、不料最近復發生所謂雷鳴遠與李渡三之糾紛、至涉訟法庭、是益世終不可爲矣、雷鳴遠爲比國人入中國籍者、操華語極流利、任天主教司鐸、李爲其一手所提拔、凡曾與益世直接間接發生關係者均不直李之爲人、而宣傳聲勢則雷不若李、所謂直理一條歪理千條者歟、

大前門香烟
無上上品

吃洋行飯的不全是小鬼

（健帆）

十三日本晶、聊菴君談起洋行職員聯誼會、提出怎樣才能不被人家稱爲洋行小鬼的問題、這倒的確是滑稽的、但不知該會討論的結果如何、我想洋行小行辦事的華員、也連帶被國人歧視、因爲他們既是替洋鬼子服務、就叫他們洋行小鬼、好像很名正言順了、其實上海爲通商大埠、本國的工商業又不發職員、仰人鼻息、在重重壓迫之下、職業又沒有保障、實在也很苦悶、不過有許多西崽出身和未受相當教育的華職員、一旦達到了較高的地位、便目空一切、只是向上級外人、卑躬屈節、脅肩諂笑的獻媚、反轉來卻欺侮自己同胞、排擠同事、和爲虎作倀的漢奸、並沒有什麼兩樣、這才名副其實的洋行小鬼、所以洋行職員、宜各以人格自重、如今既有了這個聯誼會、更應該團結一致、在不喪權不辱國的條件之下、循份辦事、所以洋行小鬼的奇恥大辱、便自然而然的消雪啊、

參觀京滇週覽電影

（微妙）

□觀此影片恍疑身隨團員同行□

前數日、愚於晶報寫一短文曰、「褚明誼京滇新影片」、一因曾聞友人言此次行政院招待之京滇週覽團團長褚明誼先生、曾於沿途攝得不少影片、現方在剪接中、且有三分之二、爲褚先生所自攝、非特沿途風景、足供玩賞、且有種種有關社會文化之點、實爲一種至堪名貴之新聞片、乃本月十二日、爲舊曆端陽之前夜、褚先生攜其所攝之影片、至靜安寺路之首路協會放映、承寵召觀光、是日、本爲道路協會徵求會員之慶功宴、以會長王儒堂先生、出使美國、由趙晉卿先生代爲主席、而褚先生亦爲協會董事之一也、愚非道路協會之會員、乃亦獲叨陪末座、餐後、即開映京滇週覽團之影片、此爲褚先生私人所有、故於說明書下皆加以「民誼影庫」四字、可知褚先生所攝之電影、當不止此也、影片爲小型機所攝、共有十大捲計四千餘尺、需時兩點餘鐘、自南京出發、以至雲南、及歸途又在廣西之桂林風景佳勝處、攝有數百尺、大概攝影不難、而難於取景、此次褚先生一路於勝地皆留有鴻影、如鐵索橋、九曲盤山、大瀑布、皆令人心曠神怡、此外各女處之苗舞、雲南廣西之閱兵式、長沙之國術、瀏陽孔廟之古樂舞、皆與吾國文獻有關、總之觀此京滇週覽團之電影片、恍疑身與團員同行、在此二小時內、似身入電影之中、與各團員同享旅行之樂、昔費長房有縮地之方、我於褚先生所攝電影、有同感也、

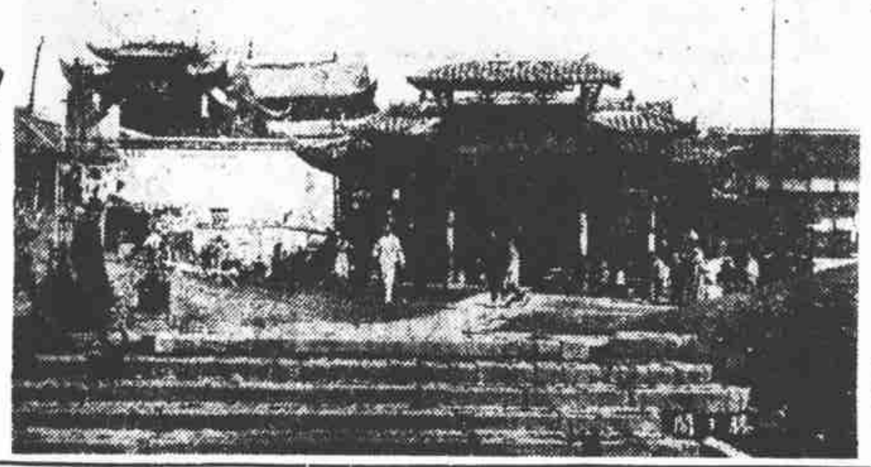

江西滕王閣□

□更正聲明　五月九日本報載一漏奚劉襄亭詩五律第八句聚散一編輕之『漏』字、誤植『謳』字、特此更正

西藏錢幣（三）

（桑波）

□七吉□

前述舊旭岡、花紋均倘雷同明顯、惟中心藏文旭岡二字、頗多如前列爲橫刻者、舊旭岡定値稍高、約合國幣二分五厘、間有鷹幣、紋理粗劣、極易辨認、

圖爲「七吉」、八葉形、銅質而較旭岡稍薄、值旭岡四分之三、約合國幣一分八厘七五、文義同前、惟反面幣名與發行年次合列一週耳、

鬼這雅號、大概是從往日西人被稱爲洋鬼子而來的、當初風氣不通、凡是入洋行的華人、都被稱爲洋鬼子、因爲那時候、國人到外人創辦的公司洋行裏去服務、有什麼可恥、再說吃洋行飯的小

蘇州端節

（伊人）

初次在蘇度端午節、冒雨過大街小巷、尋覓有何點綴佳節之處、與他地不同者、竟不可得、地保上門索節賞、久居滬地者固覺可異、而在內地其他城鎮、必也如是無足怪也、惟在觀前街、見有乞丐向商店送禮求賞者一二、手持破木盆、上置貼有紅籤之草紙包一個、爛枇杷一只、小粽子一枚、另一人則口呼今日午節、恭喜發財、等語、彬彬有禮、商店各給以銅元一枚、璧謝原禮、二丐鞠躬而退、觀其授受中節、畢竟蘇州爲禮義之邦也、所猶疑者、草紙包中爲何物、乃亦嘗以一銅元、向丐詢問、丐以誠懇態度答復、直言包中純係草紙、並無他物、聞之尤深感歎、覺此中大含色空之玄理、現社會上遇婚喪喜慶、以及良辰佳節、餽贈互送禮物、不啻交易、曾不如丐用草紙包之直捷痛快也、

裝岡

（吳天放）

多言耗氣且招災。凡事全眞是禍胎。裝個無知無識漢。心如枯木與寒灰。

爲人辦事務求心之安、處世但不必過於討好、立身治事皆難、因書留靜忍四字、迎頭貼壁、時時省覺自儆、此爲予十六年十二月二日日記、慚愧慚愧、還須回頭傾數十年前之我、

茶訊

□路莊綠茶、各洋行對於各路抽芯珍眉、需要仍殷、市情尚稱堅定、好水葉貢熙、雖略有成交、然售價已跌十餘元、婺源高莊珍眉、今日協和行談成二三百箱、價七十四元、實亦不能見好、平水因成本與售價不符、致到貨稀少、市市平穩云、

新華貂嬋之攝製

（冰冰）

新華公司籌製古裝影片、計有「紅樓夢」及相傳四大美人之「西施」「貂嬋」「王昭君」「楊貴妃」諸劇、現「貂嬋」一片、業於日前首先開攝、由顧蘭君金山顧而已魏鶴齡諸人、分飾貂嬋呂布董卓王允等四要角、導演屬諸卜萬蒼、並由編劇人陳大悲從旁爲輔、藉收指臂之效、是劇服裝道具、考古特製、所費頗鉅、拍演工作、亦甚繁重、蓋如呂布一角、身穿厚襖外服鋼片鎧甲、重負纍纍、不下二十斤、董卓王允首頂高冠、頤垂長髯、當上裝初試時、亦苦不甚自然也、顧蘭君貂嬋之丰姿、雲髻高聳、裝束畧如梅蘭芳演天女散花、則尤麗影翩翩、秀豔超俗、使人目爽神怡也、

舞話

【益軫】

國泰舞廳開幕后、舞星中、名如鶯鶯之雙文加入者、有鄺圓圓、陳白白、薛妹妹、潘妹妹諸妹、開舞業均頗不弱、

靜安寺路立德爾舞榭、幽雅精潔、往游者亦多勝流、小老太婆宣景琳、於端午節之夜、偕一女友、九時后亦欣然蒞止、衣白色旗袍、姿容似不如前之清癯、殆已遁出芙蓉城外歟、

大東舞廳、自裝修后、煥然一新、音樂隊分男女兩班、輪流伴奏、且樂音能自然盤旋、尤饒興味、

國際舞星方玲玲、綺年玉貌、個中佼佼、初在好友、今聞大滬主人亦有邀請之意、方尚在猶豫中、

□國際舞星方玲玲

（鴻濤贈刊）

太陽燈可治白虎

（李阿毛）

女子陰部無毛、是一種病、醫學稱爲陰部無毛症、科學不發達的中國人、取一個名兒、叫做白虎、於是再加些迷信的話頭上去、說什麼娶得了白虎的女子、必致敗家、即小而言之、與白虎的女子接觸、一定大觸霉頭、因此、往往有新婚之夜、新郎發現新娘是白虎、從此夫婦不睦、甚至大歸、這樣爲了無毛症、不明白是病、當她真是不祥之物、而斷送女子一生幸福的、不知有多少人、昨天友人託我譯一册「太陽燈治病法」、我忽然在這小册子中、發見陰部無毛症、也可以用太陽燈來治療、只消在局所及臍處、用太陽燈照射、日久即能生毛、這好比草木不生之處、得了陽光、自然會草木茂盛了、於是我想、凡是做醫生的人、大可以把陰部無毛乃一種疾病的理由、去向人宣傳、而且要力闢白虎破家之說、一面、竭力用太陽去替不幸的女子們、專治無毛症、這陰功一定不小、因爲那些女子、葬送在迷信的權威下的、說又說不出、她們的苦楚、是極悲慘的、最要緊是用醫術去治療、治療有效、這白虎之說、也不攻自破了、陰部無毛症、本來屬於皮膚科、但醫治這病、宜由婦科的醫生、出來宣傳、而且最好要女醫生、如果人家曉得了白虎可以治愈、那就醫的人、一定很多、這醫生也必能門庭如市、這更可以反證白虎觸霉頭之無稽了、

西安回憶三外人

【季穎】

吾人讀西安半月記、暨西安事變回憶錄、而益崇拜委員長正氣凜然、準備犧牲、蔣夫人信仰如山、態度鎮靜、其人格偉大、領袖羣倫、從古所未有也、蓋當日委員長身處危城、夫人獨能抑制情緒、抓緊現實、「以委員長之安全、實與國家之生命、有不可分離之連繫」、主張必用和平以保證之、正義以周旋之、「至咒詛謾罵、則非所願爲」、良不媿爲委員長之夫人也、又謂「端納入陝、張學良即招羣疑…」一節、可見西安將領、情形複雜、楊部不表同意、否則委員長立即出險、護送飛京矣、蔣夫人之精神、極爲端納所欽佩、當時滬報曾多載、「客卿讚揚蔣夫人」之事、「客卿」二字實失檢、蓋西安半月記中明載「端納者、外間常誤以爲政府所聘之顧問、實則彼始終以私人朋友資格、常在余處、其地位在賓友之間、而堅不欲居顧問之名義」也、由西安飛出首謁蔣夫人者爲「愛而德」譯名又作伊雅格、英人、幼生於東北、操北平語、至純熟、充北甯路總管有年、當日楊部兵士一隊赴西安機場、初意將停留該處之中央飛機、搗碎油箱、擊毀機身、後經愛而德勸阻、俾倒其箱中儲油而去、旣晉謁蔣夫人、乃電促巴爾由漢來京待命、巴爾者張學良之飛行機師正駕駛員也、與愛而德及端納、斯三外僑皆努力効忠、故摘錄之以勵國人、

□常熟興福寺內景　黃寧民攝

談談鄧敏初

（習習）

粵省委鄧敏初氏、聞因操縱粵省金融、獲罪被逮、且有解京訊辦之說、鄧氏旅滬友人 昨聞此耗、初甚疑詫、嗣接港電證實、咸爲扼腕、按鄧爲粵之大埔人、乃中委兼中山大學校長鄒海濱先生之猶子、現爲國華銀行董事長、在粵港金融界中、有相當勢力、其爲人也、工心計、擅交際、有官癖、一二八之役、鄧爲十九路軍經紀華南捐款、頗爲陳蔣蔡等所賞識、緣此與該軍理財務者、往還甚密、數年前閩變時、國華銀行、幾受不白之冤、即間接爲此公所賜、惟鄧雖在粵活動甚力、并無政治野心、僅渴望一長財廳而已、此次關於粵省金融風潮、喧傳已久、爲國宣勞於海外之孔特使、前次與陳行通話時、催促宋子文先生赴粵、即爲此也、

歐洲通訊

中國人眼福之淺誰實爲之

【陌路郎人 自柏林寄】

黨國先覺周柏年先生、曾於二十九年前、詔吾儕以求學之途徑曰、「英文似可不必讀、欲求凡事得風氣之先、莫如肄習德法兩國文、」迨本人由北美而南美以轉入歐洲、咸於英、書之紙貴字少、老大國家報紙之粉飾承平、新進社會刊物之鋪張門面、遂覺求知若渴之中國青年「單讀一種外國」者缺陷之大、然苟倒退一步、想及中國廢去四書以後、多數教科書之陋劣荒蕪、却於不知不覺之間、移其愛綫裝書之心、而歆羨編製有方之殖民地插圖課本、是以英文之勢力、在彼西方並不大、「至四書已廢教材獨缺之東亞大陸、獨見其所向無敵也、若論百科字典之版本、則世運日新、以各國文分別出版者種類之多、實不限於上海百科書展覽會排屋 Brockhaus 諸名家所製之幾大部、嗚呼、中國大國民之眼福、誠彼西方小國之弗如也、溯自海通以來、迄今何止百載、我中國人之足跡、未嘗不遍全世界、祇以成見所拘、環境所蔽、有識者遭人之忌、有力者受人之愚、耳目未周、搜羅未廣、以致全世界居第　位之西班牙文『百科圖鑑 Enciclopedia Universal illustrada』、今尚無人采訪及之、甯非憾事、是書正集七十厚册、續集十厚册、尚有包舉四十一學科之補遺一厚册、一九三四年發行、而竄由麻屎 Madrid 與巴賽龍之 Espasa Calpe s.a. 書局出版、惜今兩地文物、俱淪刼火中矣